



CRDP

Corporación Regional de Desarrollo Productivo



INFORME
GLOSA 02 LEY DE PRESUPUESTOS AÑO 2020



INDICE

1. Nombre o Razón Social de la Corporación	3
2. Misión.....	3
3. Objetivos Estratégicos y Productos.....	3
3.1. Objetivos Estratégicos	3
3.2. Productos	5
4. Composición del Directorio	7
5. Organigrama.....	8
6. Instituciones que participan en el Financiamiento de la CRDP (Gobierno Regional y otras Entidades Públicas y Privadas)	9
7. Vínculo de los objetivos de la Corporación con los objetivos del Gobierno Regional.	10
8. Planificación Anual	13
8.1 ARTICULACIÓN	13
8.2 DIFUSIÓN	15
8.3 PROYECTOS.....	17

1. Nombre o Razón Social de la Corporación

Nombre	: Corporación Regional de Desarrollo Productivo Región de Coquimbo – CRDP.
Rut	: 65.038.802-k.
Dirección	: Diego de Almagro N°289, La Serena.
Fecha de Constitución Legal	: 25 de agosto 2010.

2. Misión

La CRDP tiene como misión coordinar, articular y generar las condiciones necesarias para lograr un alto nivel de asociatividad entre los actores públicos, privados, académicos y científicos, con foco en la resolución de problemas regionales de carácter transversal, como son Recurso Hídrico, Energía, Capital Humano, Calidad de Vida y Sustentabilidad e Internacionalización de la Región de Coquimbo. A su vez, potenciar, gestionar y desarrollar Programas, Proyectos, Estudios, Investigaciones, y en general, todas las acciones que contribuyan al mejoramiento de la competitividad, y por ende, al desarrollo regional, en los ámbitos económico – sustentable y social.

3. Objetivos Estratégicos y Productos

3.1. Objetivos Estratégicos

El objetivo de las Corporaciones o fundaciones con participación de los Gobiernos Regionales es **“Propiciar actividades o iniciativas sin fines de lucro, que contribuyan al desarrollo regional en los ámbitos social, económico y cultural de la región”**.

Como Corporación de Desarrollo Productivo de la Región de Coquimbo nos planteamos los siguientes objetivos estratégicos:

**Objetivos
Estratégicos**

Objetivo 1

Promover el desarrollo productivo regional

Objetivo 2

Contribuir al mejoramiento de la competitividad regional.

Objetivo 3

Promover la generación y desarrollo de iniciativas de investigación, innovación y transferencia tecnológica en la región.

Objetivo 4

Promover el desarrollo y la actividad turística regional y su promoción en el extranjero.

Objetivo 5

Propiciar actividades o iniciativas sin fines de lucro y que contribuyan al desarrollo económico regional.

La CRDP ha validado y ratificado el modelo de trabajo presentado en el origen de la Corporación, el que opera por medio de la articulación, difusión y ejecución de estudios y proyectos estratégicos, para el quehacer público y privado de la Región de Coquimbo. En esta labor se destaca la alta participación del sector empresarial y la comunidad, representada por los líderes políticos, alineado con los planes de desarrollo impulsados por el Gobierno Regional.

- **Articulación:** Rol de facilitador, vinculador y generador de confianzas de los distintos actores públicos, privados y sector científico-académico, nacionales e internacionales, necesarios para impulsar el desarrollo en los ejes estratégicos definidos.
- **Difusión:** Rol de promoción, extensión, sensibilización y capacitación a los distintos actores públicos, privados y sector científico-académico, para el conocimiento de propuestas y soluciones internacionales y nacionales, necesarios para el desarrollo y posicionamiento de los ejes estratégicos definidos.
- **Estudios y Proyectos:** Rol de promotor y ejecutor de estudios específicos y proyectos de investigación, innovación y transferencia tecnológica en los sectores públicos, científico-académicos y productivos regional.

3.2. Productos

Los siguientes resultados esperados de los 5 ejes existentes en la CRPD, representan las líneas de trabajo generadas en base a la identificación de necesidades del sector privado, público y del sector académico, que fueron propuestos en las distintas gobernanzas que coordina la CRDP:

3.2.1.- Eje Estratégico Recursos Hídricos

- Apoyar la Planificación y gestión integrada de cuencas.
- Gestionar la Institucionalidad hídrica regional.
- Promover la Tecnología y gestión de la información para la administración y conservación de los recursos hídricos.
- Fomentar la Infraestructura y gestión para las fuentes de aprovisionamiento del agua.
- Promover la Cultura hídrica regional.

3.2.2.- Eje Estratégico Promoción Regional

- Promoción del turismo regional con venta asociada.
- Articulación empresarial de promoción asociada.
- Gestión y vinculación con tour operadores nacionales e internacionales para ubicar el destino.
- Vinculación en destinos nacionales en base a la conectividad.
- Profesionalismo y promoción de turismo astronómico.

3.2.3.- Eje Estratégico Capital humano y Emprendimiento

- Desarrollar actividades para fomentar las capacidades regionales en temáticas claves para el desarrollo.
- Apoyar la especialización de capital humano a nivel local y regional.
- Generar transferencia tecnológica, integración sector académico-investigación y sector empresarial.
- Promover y gestionar el fortalecimiento de la educación técnica.
Fomentar el emprendimiento de la región y apoyar la articulación del ecosistema regional.

3.2.4.- Eje Estratégico Calidad de Vida & Sustentabilidad

- Promover el manejo integral de residuos en la región.
- Gestionar estrategias y propuestas para la movilidad y conectividad urbana.
- Articular y gestionar con las distintas instituciones la integración territorial, la planificación territorial y el desarrollo sustentable.
- Fomentar el desarrollo de políticas y estrategias para el mejoramiento de Salud pública y medio ambiente.

3.2.5.- Eje Estratégico Internacionalización

- Generar oportunidades de integración empresarial con el Corredor Bioceánico.
- Fomentar la atracción y promoción de inversiones para la región.
- Generar oportunidades de Exportación y comercialización de productos y servicios regionales.
- Desarrollar actividades para el fortalecimiento de matriz de proveedores de servicios regionales para el Corredor bioceánico.

3.2.6.- Eje Estratégico Producción Alimentaria

- Fomentar el desarrollo de productos agropecuarios, pesqueros y acuícolas terminados con valor agregado.
- Entregar asistencia técnica y vinculación con proyectos público-privado para el financiamiento de propuestas de fomento al sector agroalimentario.
- Apoyar el fortalecimiento de la imagen región de productos agropecuarios y pesqueros.
- Gestionar y Articular propuestas y actividades para mejorar la cadena de comercialización de productos regionales en plataformas nacionales e internacionales.

4. Composición del Directorio

La Corporación Regional de Desarrollo Productivo, es dirigida y administrada por un Directorio compuesto por un máximo de nueve miembros según estatutos CRDP, entre los cuales se encuentran representantes del mundo público y privado, con el fin de otorgar una visión integral al quehacer de la Corporación.

CARGO	Representación
Presidente	Intendenta Regional de la Región de Coquimbo
Primer vicepresidente	Representante del sector empresarial
Segundo vicepresidente	Representante del sector empresarial
Secretario	Representante de Corfo
Tesorero	Representante del Gobierno Regional
Director 1	Representante del sector productivo Regional
Director 2	Representante del sector empresarial Turismo Hotelero
Director 3	Representante del sector empresarial
Director 4	Representante del sector empresarial

Los estatutos de la Corporación Regional de Desarrollo Productivo, indican que el presidente de la CRDP es el Intendente(a) en Ejercicio, por tal motivo el Cargo de Presidente del Directorio desde el 11 de marzo de 2018 recae en la Intendenta Srta. Lucia Pinto Ramírez.

5. Organigrama

El organigrama actual que representa a la Corporación, fue modificado en mayo 2019, ya que se eliminó el Eje Energía y se incorporó el Eje Promoción Regional quedando de la siguiente manera.

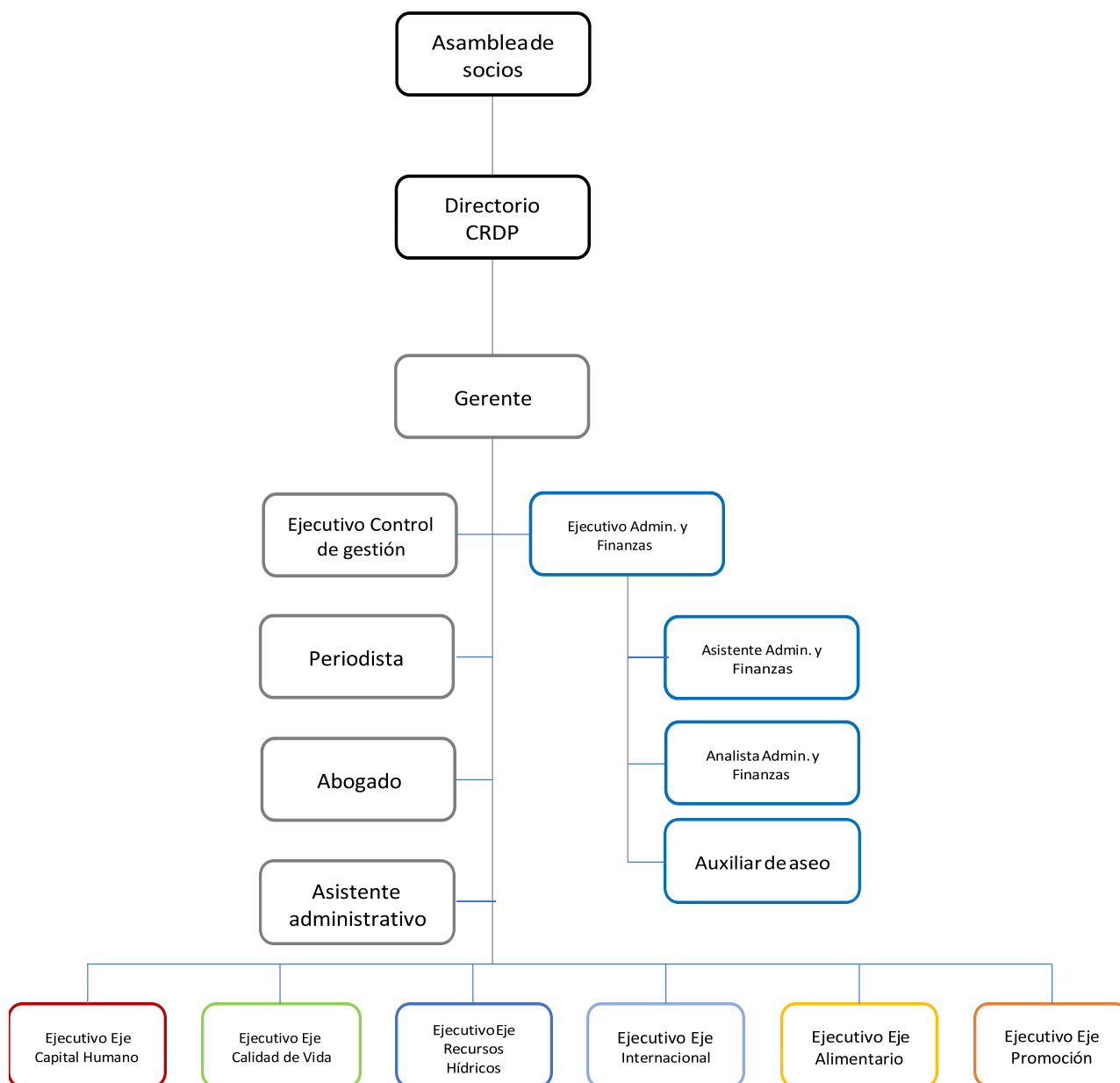

6. Instituciones que participan en el Financiamiento de la CRDP (Gobierno Regional y otras Entidades Públicas y Privadas)

La Corporación Regional de Desarrollo Productivo actualmente cuenta dos modalidades de financiamiento para su funcionamiento, por un lado, cuenta con un Financiamiento Público otorgado por el Gobierno Regional, y un Financiamiento Privado que es suministrado por cuotas que pagan los Socios de la misma Institución. A continuación, se detallan las dos modalidades pronunciadas anteriormente.

1. Financiamiento Público: Suministrado a través del Gobierno Regional, para optar a este financiamiento la CRDP postula a un FNDR Basal Trienal, donde se detalla y se proyecta la planificación y funcionamiento de la CRDP en los tres años siguientes de la postulación. Con este financiamiento basal se busca continuar el trabajo de los ejes estratégicos de la CRDP, que corresponden a los grandes desafíos que posee la región: Energía, Recursos Hídricos, Calidad de Vida y Sustentabilidad, Capital Humano, Internacionalización de la Región y el eje estratégico Producción Alimentaria.

2. Financiamiento Privado: Otra forma de financiamiento para el funcionamiento de la CRDP es la cuota que aporta cada socio. Existen dos tipos de socios, Socios Activos, y Socios Honorarios.

Los Socios Activos son personas jurídicas que al constituir o integrarse a la Corporación, se obliguen a acatar las disposiciones de estos Estatutos, a realizar las labores tendientes a dar cumplimiento a los objetivos de la Corporación y contribuyan a su financiamiento mediante el pago de las cuotas de incorporación, y las ordinarias o extraordinarias que fije la Asamblea General de Socios a propuesta del Directorio, de conformidad con las normas de los Estatutos de la Corporación, y que se inscriban en el registro de socios que se lleve al efecto.

Los Socios Honorarios son aquellas personas jurídicas que se destacan por su quehacer o actividad para el fomento y desarrollo productivo regional y que sean aceptados en el carácter de tales de conformidad con estos estatutos, estos están exentos de cumplir obligaciones con la Corporación.

3. Cabe destacar que existen empresas privadas que aportan dinero a la Corporación, pero no para su funcionamiento, si no para administrar y/o ejecutar Programas y Proyectos circunscritos a convenios firmados entre ambas partes y que no constituyen propiamente tal un ingreso para la CRDP, tal es el caso de Minera Los Pelambres cuyo financiamiento se ha destinado en la ejecución del Programa de Cooperación Público Privado para el Desarrollo de los Recursos Hídricos en La Provincia del Choapa y el Convenio de Colaboración Corporación Regional de Desarrollo Productivo Región de Coquimbo Minera Los Pelambres - Programa para el Fortalecimiento Agrícola, localidad de Cuncumén.

7. Vínculo de los objetivos de la Corporación con los objetivos del Gobierno Regional.

Como se describió anteriormente los *objetivos estratégicos* de la CRDP son:

- Promover el desarrollo productivo regional.
- Contribuir al mejoramiento de la competitividad regional.
- Promover la generación y desarrollo de iniciativas de investigación, innovación y transferencia tecnológica en la región.
- Promover el desarrollo y la actividad turística regional y su promoción en el extranjero.
- Propiciar actividades o iniciativas sin fines de lucro y que contribuyan al desarrollo económico regional.

La CRDP ha validado y ratificado el modelo de trabajo, el que opera por medio de la articulación, difusión y ejecución de estudios y proyectos estratégicos, para el quehacer público y privado de la Región de Coquimbo, vinculando las necesidades del sector privado con los programas o fondos Públicos que la CRDP ejecuta.

Mientras que por parte del Gobierno Regional sus Objetivos estratégicos son:

1. Elaborar e implementar instrumentos de planificación regional que favorezcan al desarrollo equitativo de los territorios, la descentralización y los vínculos internacionales e interregionales.

2. Materializar la planificación regional, a través de la coordinación de Planes y programas de Inversión Pública Regional, para satisfacer los requerimientos que demanda el desarrollo del territorio.
3. Asegurar la calidad en la ejecución del FNDR gestionando en forma oportuna y eficiente los recursos propios.

Vinculación de los objetivos estratégicos de ambas entidades:

La vinculación que tiene la CRDP es transversal a los 3 objetivos estratégicos del Gore, la que puede justificarse en los 6 lineamientos que tiene la actual Estrategia Regional de Desarrollo y que la CRDP ejecuta en su quehacer diario.

Lineamiento	Objetivo General	Objetivo Específico vinculado a la CRDP
1. Crecimiento Equilibrado del sistema Urbano regional con calidad de vida e integración social.	Favorecer un desarrollo armónico y equitativo de las ciudades de la región	1, 2, 3, 5, 8, 9,10 y 11
2. Un espacio rural con mayores oportunidades para sus habitantes	1. Mejorar las condiciones de vida en el espacio rural del secano	1.2, 1.5, 1.6
	2. Apoyar y promover el desarrollo de los polos secundarios en el espacio rural bajo riego y en los territorios estratégicos	2.2, 2.5, 2.6, 2.7, 2.8 y 2.9
3. Una Zona costera más equilibrada y armónica	Mejorar la integración de la zona costera como factor de desarrollo regional	1, 2 y 4
4. Una sociedad regional más inclusiva	1. Mejorar la calidad de educación como base de un necesario cambio socio cultural	1.1, 1.2, 1.3, 1.5 y 1.7
	3. Incorporar de manera efectiva a la mujer a los distintos ámbitos del desarrollo.	3.4 y 3.5
	2. Reforzar la construcción de una identidad regional.	

	3. Valorar los productos locales	
	4. Potenciar las relaciones interregionales e internacionales activas.	

Lineamiento	Objetivo General	Objetivo Específico vinculado a la CRDP
5. Una economía compatible con la preservación de la base de recursos naturales y la calidad de vida como sello regional	1. Aumentar la sustentabilidad de la base de recursos naturales renovables y no renovables	1.1, 1.2, 1.3, 1.4, 1.5, 1.6 y 1.7
	2. Optimizar los impactos provenientes de los factores económicos externos.	2.1 y 2.2
	3. Potenciar el desarrollo endógeno y la economía residencial.	3.1, 3.2, 3.3, 3.4 y 3.6
	4. Mantener y reforzar la calidad de vida con sello regional.	4.1, 4.2, 4.3, 4.4, 4.5 y 4.6
	5. Crear condiciones para la investigación y el desarrollo tecnológico.	5.1, 5.2 y 5.4
6. Una mayor cohesión social basada en una identidad regional reconocida y en el buen gobierno, con relaciones interregionales e internacionales activas.	1. Desarrollar formas de gestión y administración socialmente inclusivas	1.2
	2. Reforzar la construcción de una identidad regional.	2.2, 2.3 y 2.4
	3. Valorar los productos locales	3.1 y 3.2
	4. Potenciar las relaciones interregionales e internacionales activas.	4.1, 4.2, 4.3, 4.4 y 4.6

8. Planificación Anual

8.1 ARTICULACIÓN

Actividad	Fecha	Temas tratados	Eje Estratégico
Sesiones de Directorios	23 de enero 2020	Actividades de difusión a realizar desde abril de 2020, Proyectos de mejora de la productividad e innovación en alimentos regionales	Eje Alimentario
Apoyo convenios	Enero 2020	Apoyar la gestión de proyectos de CoopHuyente y Agrodepa, tanto de línea FIA como de otros organismos	Eje Alimentario
Sesiones de Directorios	07 de enero 2020	Se realizó balance de lo realizado en el año, hitos tratados y los objetivos alcanzados. Se planificó trabajo 2020, pasantías, capacitaciones en innovación, talleres socioemocionales, activación base de datos de centros de prácticas. Se continúa con el compromiso de trabajo para periodo 2020.	Eje Capital Humano
Taller de validación y actualización de la Estrategia Regional de Turismo, en la Biblioteca Regional Gabriela Mistral.	Marzo 2020	Se trabajó en conjunto tras varias reuniones con Sercotec y el Gobierno Regional, para elaborar y escoger una metodología apropiada, coordinación del coffee, participantes (municipalidades – gremios) y gestión de espacios, el taller va en beneficio rubro turístico de la región con la idea de fortalecerlo. La información recabada en este taller se utilizó como insumo para realizar un plan de acción de la nueva división del Gobierno Regional y se ocupará para generar las directrices de las futuras acciones, y que estas vayan en beneficio de las necesidades del rubro. El rol de la CRDP fue coordinar los espacios y gestionar con la Biblioteca Regional Gabriela Mistral, además de otorgar insumos de posibles participantes.	Eje Capital Humano

Actividad	Fecha	Temas tratados	Eje Estratégico
Cumbre de mujeres e innovación +Gabrielas	11 de Marzo 2020	Fue es una actividad del eje Gabrielas de la Gobernanza Colaboración de la región de Coquimbo, de la cual la CRDP es integrante, jornada inspirada en la mujer ícono de nuestra región y país, Gabriela Mistral, que reunió a cerca de 300 mujeres con el objetivo de inspirarlas, conectarlas y capacitarlas en torno al emprendimiento y la innovación. Este evento se realizó el día 11 de marzo, desde las 9:00 a las 20:00 horas en la Biblioteca Regional Gabriela Mistral y tuvo una serie de actividades enfocadas en las mujeres: charlas magistrales, paneles de conversación, workshops, asesorías personalizadas, y actividades de networking.	Eje Capital Humano
Sesiones de Directorios	13 de Enero 2020	Se acuerda la construcción de una plataforma digital regional la cual cuando esté terminada se dará a conocer al directorio para su validación y aprobación para poder posteriormente a activarla. Por otra parte, se acuerda que para el mes de abril se realice un seminario de carácter regional donde participen todos los actores que participan en el sector Turismo como así también los proveedores, esta actividad la coordinará y ejecutará la CRDP a través de su Eje de Promoción.	Eje Promoción Regional
Sesiones de Directorios	24 de enero 2020	Se aprueba y valida la plataforma digital diseñada por parte de la empresa Jake Mate y se coordina la forma de trabajo para lo que es envío de información por parte de los actores que participan de la actividad turística en la región en materia de promociones, concursos y premios, etc.	Eje Promoción Regional
Sesiones de Directorios	09 de marzo 2020	La Directora Regional de SERNATUR Angélica Funes hace una presentación donde muestra un balance del comportamiento de la llegada de turista durante la temporada estival 2019-2020, donde se muestra una caída en la llegada de turistas a la Región de Coquimbo	Eje Promoción Regional

8.2 DIFUSIÓN

Actividad	Fecha	Resumen actividad	Eje Estratégico
Workshop de Productos regionales en la gastronomía	09 de enero de 2020	Exposición de normas en alimentos respecto al etiquetado de estos, envases, tecnologías de procesamiento de alimentos y nuevas tendencias	Eje Alimentario
Catálogo de Productos Regionales	Marzo 2020	Dar a conocer el catálogo de productos regionales en medios digitales, prensa escrita y en las instituciones de fomento a través de la entrega del catálogo en físico	Eje Alimentario
Charlas técnicas para emprendedores del CDN de Ovalle	11 de marzo de 2020	Se realizaron visitas técnicas a productores y charlas en el CDN de Ovalle, dando a conocer cada uno de los puntos que deben considerar para obtener productos de mejor calidad frente a potenciales clientes, además de mejoras sensoriales.	Eje Alimentario
Feria Mercadito del Barrio	10 Febrero al 01 de Marzo 2020	<p>Se instalaron módulos de exposición comercial con la idea de difundir y promover los productos locales de la región con expositores de las tres provincias de la región, para fortalecer el desarrollo regional en todos sus rincones, llevándose a cabo en temporada estival.</p> <p>Por medio de la producción de este evento de exposición cultural, productiva, y social se presentó al público una caracterización del patrimonio local.</p> <p>Se abrieron espacios de libre acceso y de alta afluencia de público para la promoción de la cultura productiva e identitaria de la Región. Como resultado más de 45 expositores tuvieron la opción de exponer sus productos, durante los 20 días más de 5.000 visitantes, generando así el acercamiento con la comunidad local y visitante.</p> <p>La CRDP, colaboró en la coordinación de los expositores, y la feria estuvo a cargo del Gobierno Regional.</p>	Eje Capital Humano

Actividad	Fecha	Resumen actividad	Eje Estratégico
Cumbre de Mujeres e innovación +Gabrielas	11 de Marzo 2020	Fomentar el desarrollo de emprendimientos liderados por mujeres para reducir las brechas de género en la región de Coquimbo y Chile	Eje Capital Humano
Seminario de Diagnóstico del Estado de los Sistemas de Riegos Presurizados del Choapa.	16 de enero 2020	Transferir capacidades a los agricultores para la optimización del manejo del riego en cultivos, operación y mantención de sistemas de riego presurizado.	Eje Hídrico
Taller Manejo del riego en frutales bajo condiciones de restricción hídrica y Operación y mantención de Equipos de Riego.	30 de enero de 2020.	Transferir capacidades a los agricultores para la optimización del manejo del riego en cultivos, operación y mantención de sistemas de riego.	Eje Hídrico

8.3 PROYECTOS

Actividad	Objetivo del Proyecto	Beneficiarios Directos	Localización del Proyecto	Eje Estratégico
Desarrollo y gestión productiva de CoopHuerte para la agregación de valor de la producción de papas	Desarrollar y gestionar la agregación de valor de la producción de papa de CoopHuente	Socios de la cooperativa de Huentelauquén (CoopHuente)	Provincia del Choapa	Eje Alimentario
Implementación y Consolidación productiva de la Cooperativa Agrodepa bajo un nuevo modelo de negocios y gestión para la agregación de valor.	Implementar y consolidar un modelo de negocios y de gestión para la agregación de valor de la producción de la Cooperativa AgroDepa.	Socios de la Cooperativa de Pan de Azúcar (Agrodepa)	Pan de Azúcar, Coquimbo	Eje Alimentario
Adelantándose al futuro: Oportunidad de negocio para la provincia del Limarí	Generar Oportunidades de negocios para la provincia del Limarí, entorno a la producción de alimentos y el turismo	Pymes de la Provincia del Limarí	Provincia del Limarí	Eje Alimentario
Estudio de sitios con potencial presencia de contaminantes con foco en depósitos de relaves y plan de acción para su intervención	Realizar los estudios técnicos-económicos para la intervención de los depósitos de relaves abandonados o inactivos de la Región de Coquimbo como un mecanismo de mejoramiento de la competitividad del territorio y la calidad de vida regional.	Sector público, sector privado, comunidad general.	15 comunas, Región de Coquimbo.	Eje Calidad de Vida y Sustentabilidad

Actividad	Objetivo del Proyecto	Beneficiarios Directos	Localización del Proyecto	Eje Estratégico
<p>Estudio de alternativas de solución al manejo de residuos sólidos domiciliarios y reciclaje en comunas urbanas y rurales de la Región de Coquimbo.</p>	<p>Generar diferentes alternativas de solución al Manejo Integrado de residuos sólidos domiciliarios y reciclaje de acuerdo a las condiciones de cada comuna, complementarias a soluciones provinciales y/o regionales.</p>	<p>Sector público, sector privado, comunidad general</p>	<p>15 comunas, Región de Coquimbo.</p>	<p>Eje Calidad de Vida y Sustentabilidad</p>
<p>Evaluación económica de tecnologías de manejo de residuos sólidos y de transporte, para la Región de Coquimbo.</p>	<p>Evaluar costos económicos integrados de Tecnologías de Manejo de Residuos Sólidos y Transporte, para las comunas y provincias de la región de Coquimbo.</p>	<p>Sector público, sector privado, comunidad general.</p>	<p>15 comunas, Región de Coquimbo.</p>	<p>Eje Calidad de Vida y Sustentabilidad</p>
<p>Producción de BIOFLOC estable y su aplicabilidad en la acuicultura a pequeña escala en zonas áridas.</p>	<p>Desarrollar un prototipo de cultivo utilizando la tecnología Biofloc para consolidar y masificar la acuicultura continental de pequeña escala del camarón de río del Norte <i>Cryphiops caementarius</i>.</p>	<p>Sindicato de camaroneros independiente del Choapa, Acuicultores de pequeña escala, estudiantes liceos agrícolas, comercializadoras de alimento para la acuicultura</p>	<p>Provincia del Choapa, Región de Coquimbo.</p>	<p>Eje Calidad de Vida y Sustentabilidad</p>
<p>Plan de desarrollo Productivo y Transferencia Tecnológica</p>	<p>Desarrollar un proceso que identifique, defina y genere líneas de acción para la articulación y gestión de la red de fomento regional y los procesos regionales de transferencia tecnológica para fomentar el desarrollo económico local.</p>	<p>Regional, Municipios de la Región, Red de fomento.</p>	<p>15 comunas de la región.</p>	<p>Eje Capital Humano</p>

Actividad	Objetivo del Proyecto	Beneficiarios Directos	Localización del Proyecto	Eje Estratégico
Expo Región Coquimbo 2020	Potenciar, promocionar y poner en valor los atributos de la región de Coquimbo, considerando en vitrina la oferta de servicios, productos y muestras culturales de la región	Expositores y Visitantes	Espacio Peñuelas, Coquimbo	Eje Capital Humano
BIENES PÚBLICOS ESTRATÉGICOS PARA LA COMPETITIVIDAD – Plataforma para el Ecosistema Industrial Minero de la Región de Coquimbo	potenciar el desarrollo económico local mediante la gestión y vinculación entre empresas proveedoras de uno o varios sectores y compañías mineras	Empresas proveedoras de la minería y empresas mineras	La Serena, Salamanca, Andacollo y Punitaqui).	Eje Capital Humano
Foro de emprendimiento, innovación, negocios e inversión del Mediterráneo Sur.	Promover la generación de emprendimientos y proyectos de innovación e inversión en sectores productivos particulares a los microclimas del clima mediterráneo de Sudamérica	Empresarios de la Región de Coquimbo.	Región de Coquimbo.	Eje Internacionalización
FIC Prospección para Promoción y Atracción de Inversiones en la Región	Desarrollar un estudio de prospección y evaluación regional e internacional de las oportunidades y ventajas competitivas con las que cuenta la Región de Coquimbo para la Atracción de Inversión Extranjera.	Empresarios de la Región de Coquimbo	Región de Coquimbo.	Eje Internacionalización

Actividad	Objetivo del Proyecto	Beneficiarios Directos	Localización del Proyecto	Eje Estratégico
Programa de Cooperación Público Privado para el Desarrollo de los Recursos Hídricos en La Provincia del Choapa.	Implementar un programa de Desarrollo de los Recursos Hídricos para la provincia de Choapa de la Región de Coquimbo sobre la base de una instancia de cooperación público – privado y de la participación de las comunidades locales, que involucre a los agentes claves relacionados con el territorio.	Organización Comunitaria Funcional Unión Comunal de Comités de Agua Potable Rural de Salamanca.	Salamanca.	Eje Hídrico
Convenio de Colaboración Corporación Regional de Desarrollo Productivo Región de Coquimbo Minera Los Pelambres - Programa para el Fortalecimiento Agrícola, localidad de Cuncumén	Desarrollar un programa cuyos objetivos tienden al fortalecimiento agrícola mediante el uso eficiente del recurso hídrico denominado Programa para el Fortalecimiento Agrícola (PFA), beneficiando con ello a los habitantes de la localidad de Cuncumén, comuna de Salamanca.	Agricultores localidad de Cuncumén	Cuncumén, Salamanca.	Eje Hídrico
Monitoreo satelital de la Demanda de Riego Regional	Implementar y Transferir para la Región de Coquimbo un sistema de información dinámico y actualizable acerca de la superficie agrícola y la demanda neta de riego de los cultivos, que permita a los usuarios y administradores de los recursos hídricos disponer de manera oportuna de esta información para la planificación y toma de decisiones.	Agricultores Región de Coquimbo	Región de Coquimbo	Eje Hídrico

Actividad	Objetivo del Proyecto	Beneficiarios Directos	Localización del Proyecto	Eje Estratégico
Monitoreo y Control Preventivo de la Salinización en Acuíferos.	Desarrollar un sistema de monitoreo y control preventivo de salinización para acuíferos en la región de Coquimbo.	Agricultores, usuarios agua potable, tenedores de derechos de agua subterránea, entidades públicas vinculadas al agua,	Zona costera de comunas de Coquimbo y La Serena. Región de Coquimbo.	Eje Hídrico
Buenas Prácticas para la Gestión Hídrica Organización.	Fortalecer la organización de la JVR Elqui, mediante la implementación y transferencia de capacidades para el fomento de la sustentabilidad agrícola, mediante la mejora de la gestión de los recursos hídricos disponibles en el área de influencia de la organización.	Todos los propietarios de derechos de aprovechamiento de agua de las JVR Elqui.	Regional	Eje Hídrico
Diseño de un sistema de gestión hídrica para la Junta de Vigilancia de Río Elqui y sus afluentes, para mejorar la eficiencia en el uso del recurso hídrico bajo escenarios de cambio climático.	Implementar un sistema de gestión hídrica en el área de la JVRE, mediante un modelo hidrológico y de gestión; propuesta de una regla de gestión; y desarrollo de una interfaz de soporte de decisiones.	Todos los propietarios de derechos de aprovechamiento de agua de las JVR Elqui.	Cuenca del Elqui.	Eje Hídrico

Nota: Debido a que el proyecto que financia el funcionamiento de la Corporación Regional de Desarrollo Productivo Región de Coquimbo, finalizó el 31 de marzo 2020, en el punto 8 del presente informe, se expusieron las actividades ejecutadas durante los meses de enero, febrero y marzo 2020.